



Direttive per l'esecuzione di abbattimenti di lupi nell'ambito della caccia speciale dei Grigioni del 2024

(I cambiamenti rispetto alla caccia alta sono evidenziati in grigio)

Versione	Stato	Osservazioni
1	31 ottobre 2024	Il tiro ai lupi singoli nelle aree di Beverin e Brusio <u>non</u> è più consentito (lupo abbattuto e termine scaduto).

Direttive generali

1. Basi legali.....	1
2. Fondamenti e comunicazione.....	1
3. Ambito di applicazione territoriale.....	2
4. Ambito di applicazione temporale.....	2
5. Specifiche relative al numero e all'età dei lupi da abbattere.....	2
6. Comportamento prima e dopo lo sparo.....	2

Disposizioni regionali

7. Mappa d'insieme inclusione della caccia speciale 2024 nella regolazione del lupo.....	3
8. Perimetro 2024 – 01, Vorab (Eliminazione del branco).....	4
9. Perimetro 2024 – 02, Lenzerhorn (Eliminazione del branco).....	6
10. Perimetro 2024 – 03, Fuorn (Eliminazione del branco).....	9

1. Basi legali

- Nell'ambito della Legge federale sulla caccia e la protezione dei mammiferi e degli uccelli selvatici, i Cantoni possono, con il consenso della Confederazione, provvedere alla regolazione delle popolazioni di lupi nel periodo compreso tra il 1° settembre e il 31 gennaio (art. 7a JSG).
- Con ordinanze del 3. Settembre 2024 e del 25. Settembre 2024, il Dipartimento per le Infrastrutture, l'Energia e la Mobilità dei Grigioni ha disposto misure di regolazione per i lupi che vivono nel Cantone dei Grigioni.
- Con la licenza personale e non trasferibile, il diritto di abbattere lupi viene trasferito a cacciatori autorizzati appositamente designati, in applicazione dell'art. 12 paragrafo 2 della legge federale sulla caccia (LCP).
- L'Ufficio per la caccia e la pesca (UCP) istruisce e autorizza (individualmente) i cacciatori autorizzati ad abbattere i lupi.
- Se non diversamente specificato, si applicano le disposizioni dell'Ordinanza relativa all'esercizio della caccia (Prescrizioni per l'esercizio della caccia; PEC) del 27 giugno 2023 (stato 01.08.2024) e le disposizioni speciali sulla caccia speciale.

2. Fondamenti e comunicazione

- La caccia è inclusa solo nel contesto della caccia alta e/o caccia speciale.
- Queste direttive sono autorevoli e vincolanti in tutti i casi. Le specifiche attuali di ripresa sono disponibili all'indirizzo: www.ajf.gr.ch > Basi legali > Prescrizioni e carte.

- L'autorizzazione può cambiare o scadere nel corso della caccia. L'UCP informerà l'utente di qualsiasi modifica significativa dell'autorizzazione tramite un servizio di SMS. I numeri di cellulare vengono raccolti dall'UCP a questo scopo.
- **Ogni cacciatore autorizzato è responsabile a informarsi sull'autorizzazione in corso (perimetro, eventuali restrizioni, ecc.).**

3. Ambito di applicazione territoriale

- L'abbattimento di lupi è consentito solo all'interno del perimetro conforme alle disposizioni regionali della presente direttiva. I perimetri di tiro possono discostarsi dai settori di caccia. La posizione del lupo è decisiva.

È possibile sparare all'interno del perimetro di tiro solo se la caccia speciale viene effettuata nel giorno e nell'area corrispondenti.

- L'abbattimento di lupi è vietata nelle riserve cantonali di caccia. Le aperture totali o parziali nelle riserve cantonali di caccia in conformità con l'allegato 2 c) e d) delle prescrizioni di caccia in combinazione con le disposizioni particolari per la caccia speciale sono esenti dal divieto.
- **ATTENZIONE:** Nelle bandite federali di caccia della Confederazione e nei parchi nazionali svizzeri è vietato sparare ai lupi senza eccezioni.

4. Ambito di applicazione temporale

- Se non diversamente specificato, la presente direttiva sull'abbattimento di lupi si applica per la durata della caccia speciale 2024.

È possibile sparare all'interno del perimetro di tiro solo se la caccia speciale viene effettuata nel giorno e nell'area corrispondenti.

- Per l'abbattimento del lupo, si applicano i relativi tempi di caccia e di tiro in conformità con l'Ordinanza relativa all'esercizio di caccia 2024 (Prescrizioni per l'esercizio della caccia; PEC) e in conformità con le disposizioni particolari per la caccia speciale.

5. Specifiche relative al numero e all'età dei lupi da abbattere

- Sono possibili restrizioni sulla quantità e sull'età dei lupi da abbattere. Le specifiche si trovano nelle disposizioni regionali di questa direttiva.
- A meno che non sia esplicitamente indicato diversamente nelle disposizioni regionali, per i Lupi con trasmettitore GPS vale lo stesso come per i lupi senza trasmettitore nel perimetro interessato.

6. Comportamento prima e dopo lo sparo

- I requisiti generalmente applicabili per l'abbattimento della selvaggina nel rispetto delle norme sul benessere degli animali si applicano come per la selvaggina cacciabile.
- Si applicano le distanze massime di tiro previste dalle prescrizioni per l'esercizio della caccia.
- **Il cacciatore designato si impegna a segnalare immediatamente per telefono al guardiacaccia competente qualsiasi abbattimento di un lupo, prima che il lupo venga recuperato o che vengano effettuate ricerche successive.**
- Per l'ulteriore procedura dopo lo sparo, è necessario seguire le istruzioni del guardiacaccia cantonale.
- Gli animali abbattuti devono sempre essere cercati in modo professionale e tempestivo sotto la supervisione di un guardiacaccia. Il guardiacaccia è responsabile dell'organizzazione di una squadra di cani di ricerca e dell'esecuzione della ricerca.

- I lupi abbattuti appartengono al Cantone e devono essere analizzati secondo il Concetto Lupo Svizzero. Vengono in seguito smaltiti in modo professionale e senza eccezioni.
- Si consiglia di indossare guanti e di lavarsi accuratamente le mani quando si entra in contatto con lupi morti (tenia della volpe).
- L'UCP raccomanda discrezione per proteggere le persone coinvolte da eventuali attacchi sui social media o da possibili procedimenti legali.
- I lupi abbattuti non devono essere inseriti nella lista di tiro.

7. Mappa d'insieme inclusione della caccia speciale 2024 nella regolazione del lupo

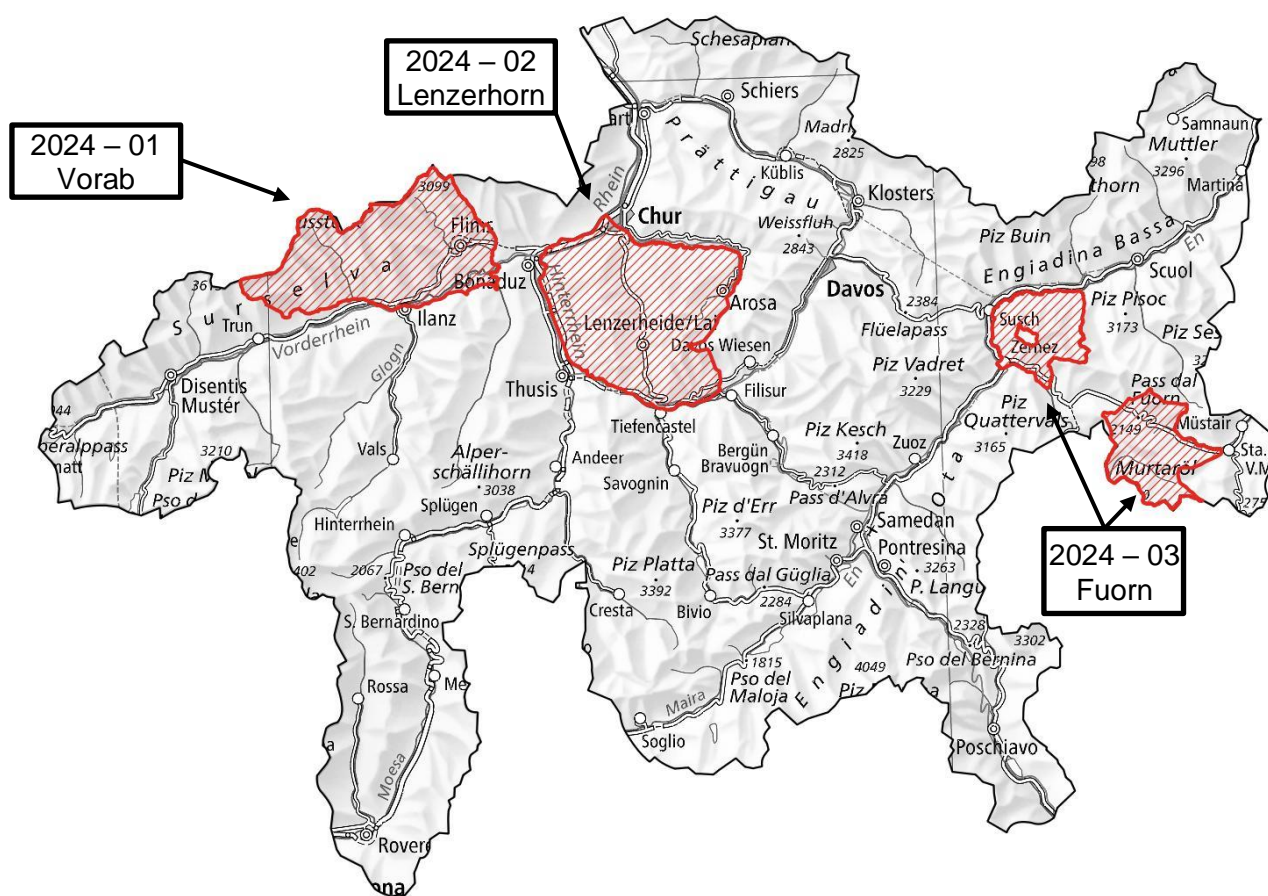

8. Perimetro 2024 – 01, Vorab (Eliminazione del branco)

Perimetro Nr., Nome	2024 – 01, Vorab (Eliminazione del branco)
Specifica Periodo	Caccia speciale 2024: È possibile sparare all'interno del perimetro di tiro solo se la caccia speciale viene effettuata nel giorno e nell'area corrispondenti.
Specifica Lupi	Ogni lupo nel perimetro può essere abbattuto.
Specifica Quantità	Nessuna restrizione
Specifica Perimetro	Parti dei settore di caccia A07, A15 e A18, Settori di caccia A16, A17, S05.
	Riserve cantonali di caccia vedi punto 3
Disposizioni speciali	Si noti la deviazione del perimetro del lupo delle settori A07, A15 e A18!

Mappa perimetro (rosso covato)

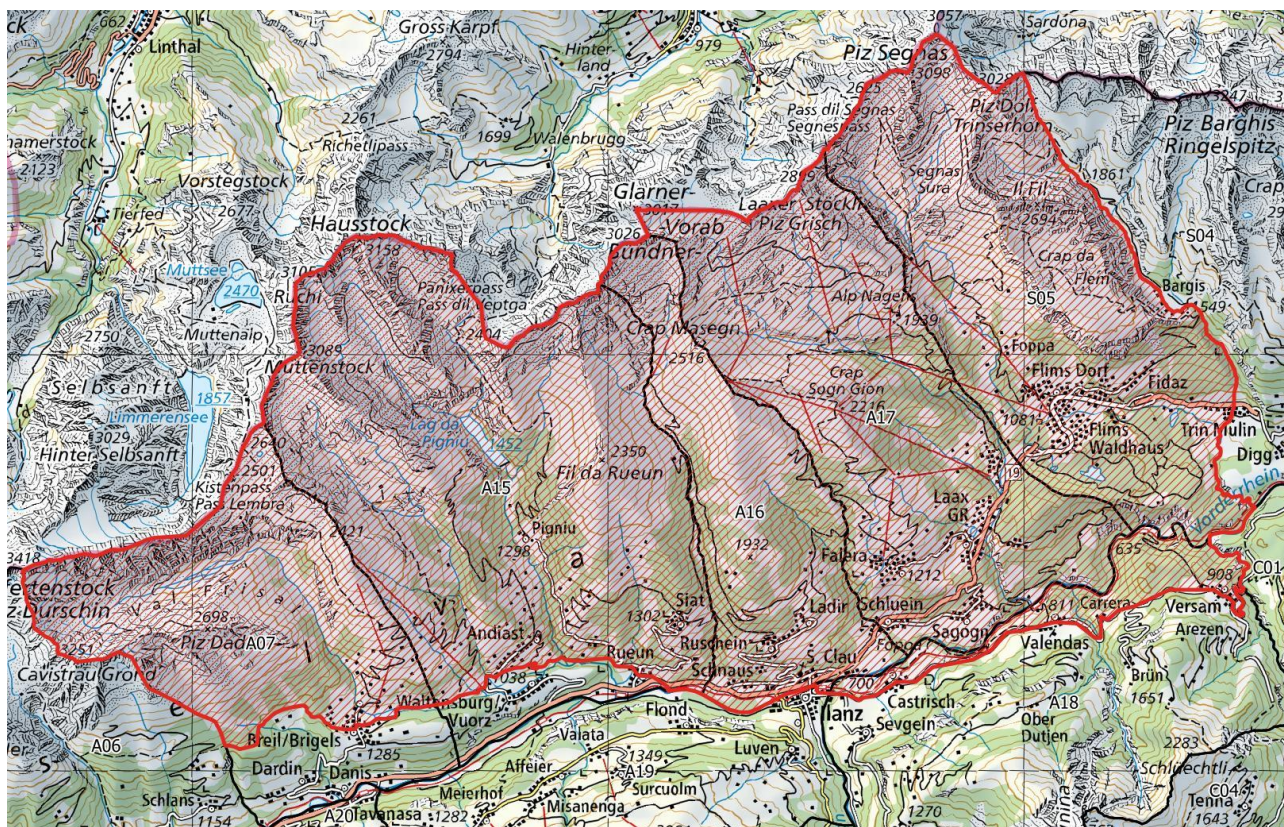

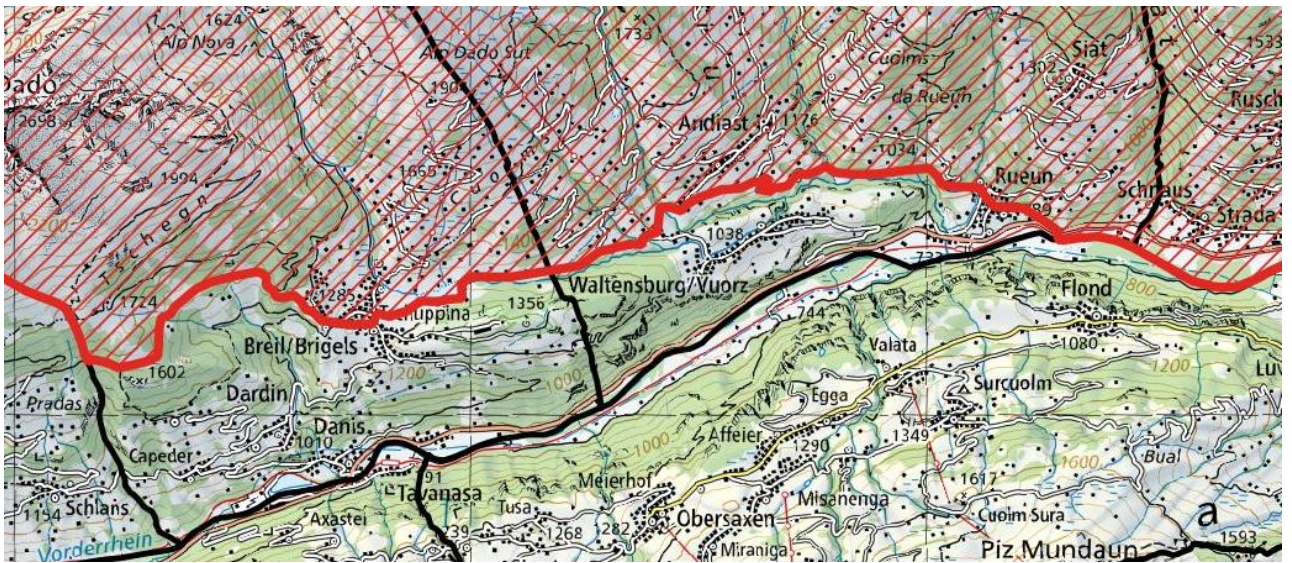

9. Perimetro 2024 – 02, Lenzerhorn (Eliminazione del branco)

Perimetro Nr., Nome	2024 – 02, Lenzerhorn (Eliminazione del branco)
Specifica Periodo	Caccia speciale 2024: È possibile sparare all'interno del perimetro di tiro solo se la caccia speciale viene effettuata nel giorno e nell'area corrispondenti.
Specifica Lupi	Ogni lupo nel perimetro può essere abbattuto.
Specifica Quantità	Nessuna restrizione
Specifica Perimetro	Settori di caccia B01, B02, B03, B04, T07, T06, F14, F15 e parti del settore di caccia T05, F16 e F17.
	Riserve cantonali di caccia vedi punto 3
Disposizioni speciali	Si noti la deviazione del perimetro del lupo delle settori F16, F17 e T05!

Mappa perimetro (rosso covato)

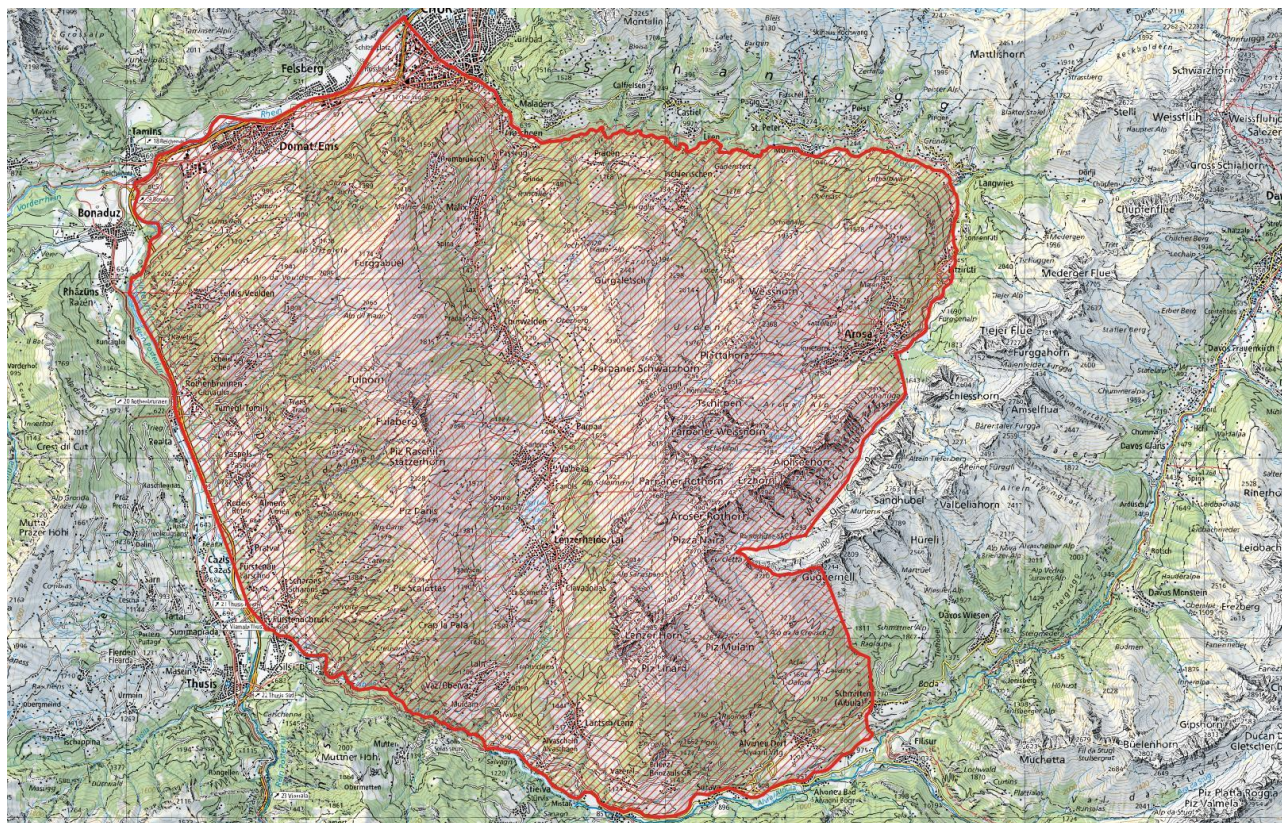



Deviazione del perimetro nel settore di caccia T05:

Nel Welschtobel lungo il sentiero.

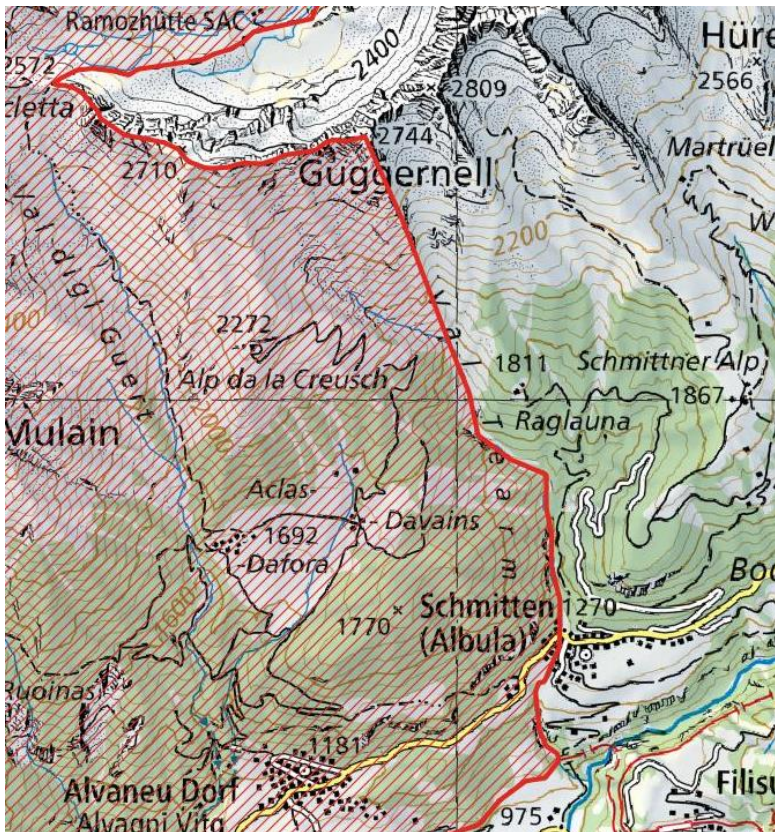

Deviazione del perimetro nel settore di caccia F17:

Dal Guggernell lungo la cresta sud fino allo Schmittnerbach, seguendolo fino all'incrocio della linea ferroviaria.

Deviazione dal perimetro nei settori di caccia F16 e F17:
Da Solis lungo la linea ferroviaria fino all'attraversamento dello Schmittnerbach.

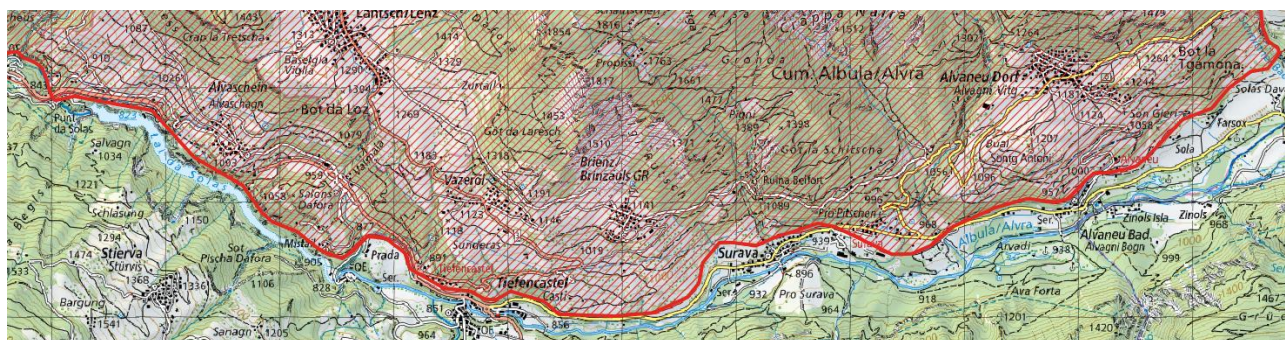

10. Perimetro 2024 – 03, Fuorn (Eliminazione del branco)

Perimetro Nr., Nome	2024 – 03, Fuorn (Eliminazione del branco)
Specifica Periodo	Caccia speciale 2024: È possibile sparare all'interno del perimetro di tiro solo se la caccia speciale viene effettuata nel giorno e nell'area corrispondenti.
Specifica Lupi	Ogni lupo nel perimetro può essere abbattuto.
Specifica Quantità	Nessuna restrizione.
Specifica Perimetro	Settori di caccia L02, L03, L11, L12, L13 come anche M01, M05, M06 e M07.

Riserve cantonali di caccia vedi punto 3

Disposizioni speciali -
Mappa perimetro (rosso covato)

